FLG-Associació de Famílies LGTBI

MEMÒRIA 2019

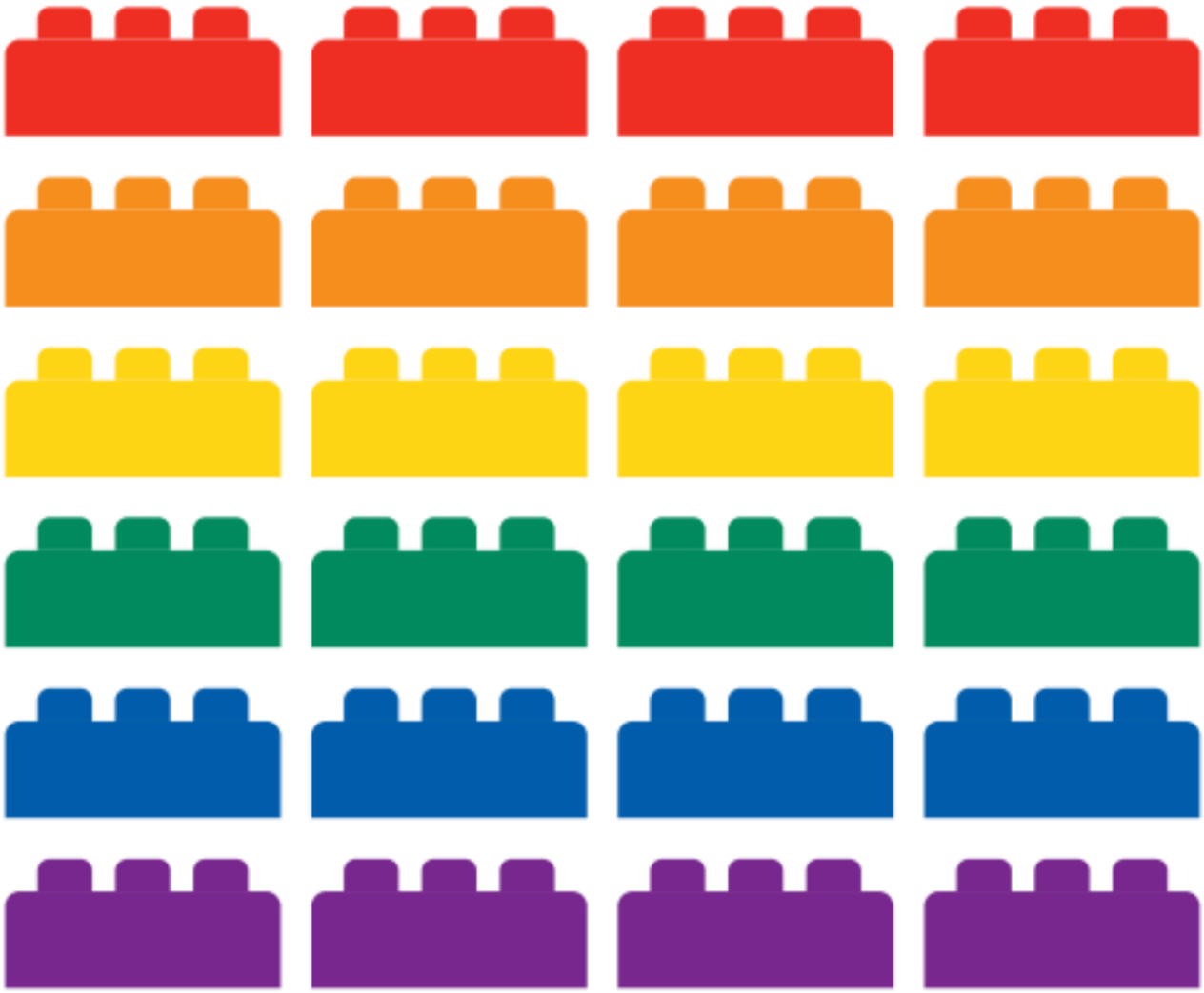

Data de publicació: 2020

FLG, Associació de Famílies LGTBI, 2019 G-63380109.
Carrer del Comte Borrell, 22, 08015 Barcelona · 645318860 · www.familieslg.org

La junta directiva vol agrair sincerament la seva aportació a totes les persones que d'una o altra manera dediquen el seu temps a la nostra entitat i sense les quals seria impossible realitzar totes les activitats que es veuen reflectides en aquesta memòria.
No està permesa la reproducció total o parcial d'aquest document sense el permís d'aquesta entitat.

SUMARI

Paraules de la Presidenta

A. FLG, L'ASSOCIACIÓ DE LES FAMÍLIES LGTBI

1. Qui som?
2. La nostra missió
3. Organigrama
4. Relacions amb ens i entitats LGTBI estatals i internacionals
5. Persones sòcies

B. FLG I ELS SERVEIS A LES FAMÍLIES

6. Assessoraments personalitzats
    a. Reproducció assistida
    b. Adopcions
    c. Acolliment
    d. Gestació subrogada
    e. Parelles amb filiació internacional mixta
    f. Persones amb infants de relacions heterosexuals anteriors
    g. Legals
7. Cicle de xerrades Construïm Famílies
8. Serveis per a les famílies sòcies: 5a Campanya de Contes a l'escola
9. Serveis per a les famílies sòcies: el Conta-contes

C. ACTIVITATS

ACTIVITATS LÚDIQUES, VISIBILITZACIÓ I CONVIVÈNCIA

10. Xocolatada de Reis NOU!
11. Jornada de portes obertes del Centre LGTBI
12. Assemblea General de persones sòcies de l'FLG
13. Ens traslladem al Centre LGTBI de Barcelona NOU!
14. Carlos Osma presenta...
15. Sessió de Benvinguda a l'FLG
16. Comissió Lúdica: Anem sobre rodes! En patinet, patins o bicicletes.
17. Celebrem el Dia de les Famílies a Badalona!
18. Tarda de piscina amb Panteres Grogues
19. Presentació dels grups Baby i Junior de l'FLG NOU!
20. Acte en memòria de la Sonia Rescalvo
21. Primera Jornada anual del Centre LGTBI
22. Cap de setmana de la Castanyada 2019
23. Primera trobada de Famílies LGTBI de Sitges NOU!
24. Dinar de Nadal 2019
25. Xocolatada de Nadal amb l'FLG NOU!

ELS GRUPS DE L'FLG

26. La Baby FLG
27. La Junior FLG NOU!
28. Grup de Famílies Adoptants i Acollidores LGTBI+

ACTIVITATS FORMATIVES I REIVINDICATIVES

29. Concentració de rebuig a l'atac al Centre LGTBI
30. 4a Formació de Famílies LGTBI
31. PRIDE 2019: "Som Famílies A Tot Arreu!" DESTACAT!

D. FLG I EL COMPROMÍS AMB L'EDUCACIÓ

32. Jornada formativa del Projecte Erasmus+ *"Doing Right(s)"*
33. II Cicle de conferències sobre Gènere, Salut i Igualtat (UB)
34. Sessió de Cinegènere FaPaC a Badalona
35. Xerrades a les escoles
36. PEER i COEDUCA'T!

E. FLG I EL COMPROMÍS AMB LA SOCIETAT I EL COL·LECTIU LGTBI

37. FLG a la Plataforma d'Entitats LGTBI de Catalunya
38. FLG al Centre LGTBI de Barcelona NOU!
39. FLG a la Xarxa Estatal d'Associacions de Famílies LGTBI
40. FLG al Consell Nacional LGTBI
41. FLG al Consell Municipal LGTBI de Barcelona
42. FLG a la NELFA
43. Queixes i Denúncies

F. GESTIÓ ECONÒMICA 2019: INGRESSOS I DESPESES

44. Ingressos i la seva procedència
45. Despeses

G. COMUNICACIÓ: WEB, XARXES SOCIALS I FEED-BACK

46. La nostra pàgina web: una eina fonamental
47. Els butlletins informatius setmanals
48. FLG a les xarxes socials
49. Valoracions de les activitats, projectes i serveis

H. FLG ALS MITJANS DE COMUNICACIÓ

H.1. A LA TELEVISIÓ

H.2. A LA RÀDIO

H.3. PREMSA ESCRITA I DIGITAL

ANNEX.RETALLS DE PREMSA

Paraules de la presidenta

Benvolgudes famílies,

Un any més us presentem el recull d'activitats, formacions, voluntariat, activisme i accions polítiques que l'FLG-Associació de Famílies LGTBI ha desenvolupat al llarg del 2019. Un any ple de nous reptes i de nous objectius que hem assolit amb molta satisfacció i gràcies al treball en equip de moltes persones.

Per aquest equip de famílies que de forma voluntària treballem per l'entitat és realment un orgull constatar el gruix d'activitats i projectes que arribem a realitzar en un any: xerrades informatives, trobades familiars, jornades de convivència, tallers i conta-contes, dinars de germanor i formacions. Els nostres projectes creixen i, amb ells, la nostra visibilitat.

Enguany destaquem el Pride Barcelona 2019, que amb el lema "Som Famílies a tot arreu" va estar especialment dedicat a les famílies LGTBI.

Amb empenta, vam entomar una oportunitat única perquè la nostra veu s'escoltés amb més força que mai i per reivindicar tots els drets que ens queden per conquerir.

Vam multiplicar l'oferta d'activitats i espectacles per a tota la família, amb un calendari de propostes que va ocupar tot el mes de juny. Les famílies LGTBI, orgulloses, vam omplir de pancartes l'avinguda del Paral·lel!

El més important d'allò que fem, però, segueixen essent els espais que oferim a les famílies noves i novelles; espais de suport on poder compartir experiències i endegar noves relacions i nous cercles de seguretat per adults i per infants.

Posem tots els nostres esforços i recursos per transmetre a les famílies l'adquisició d'eines i discurs, i l'apoderament necessari per fer front a les discriminacions que encara patim, i minimitzar els efectes que això pugui tenir en els nostres infants.

Quedi aquesta memòria com a testimoni del què som capaces de tirar cap endavant i fem un immens agraïment a totes les famílies que ho han fet possible.

L'FLG, sempre oberta, amb esperit de servei i de lluita pels drets de les famílies LGTBI i llurs infants, confia a mantenir la seva labor per molts anys més i mentre sigui necessària.

Gràcies, Famílies!

Katy Pallàs Picó, PRESIDENTA

A. FLG, L'ASSOCIACIÓ DE LES FAMÍLIES LGTBI

1. Qui som?

L'Associació de Famílies Lesbianes i Gais (FLG- Associació de Famílies LGTBI) neix el novembre del 2001 gràcies a un grup de parelles lesbianes i gais que coincideix en la necessitat de trobar-se per parlar de la pròpia realitat, plantejar conjuntament les seves problemàtiques i organitzar-se per assolir els objectius comuns, les reivindicacions legals i la normalització social.

L'FLG es va inscriure al registre d'Associacions del Departament de Justícia de la Generalitat de Catalunya el 2 d'abril de 2003, amb el núm. 27437.

2. La nostra missió

SOM ENTITAT DECLARADA D'UTILITAT PÚBLICA

- Promoure la **normalització de les famílies** lesbianes, gais, bisexuals, transgènere i intersexuals en tots els àmbits de la societat, i treballar per la igualtat plena de drets i obligacions de les famílies i els seus infants.
- Crear un espai segur on donar **acollida, informació, formació, apoderament i suport mutu** a totes les persones que l'integren.
- Proporcionar als **nostres infants espais de llibertat i eines** que els facin coneixedors de la seva realitat familiar com a valor de dignitat.
- Crear **materials de difusió i informació** sobre famílies LGTBI en centres educatius i d'altres que també els puguin utilitzar, que donin mostra dels forts valors i conviccions vers la criança dels infants que les famílies LGTBI aportem a la societat.
- **Formar al personal docent** d'educació formal i no formal sobre temes de gènere i diversitat.
- **Assessorar a persones LGTBI** que comencen un procés de formació de família mitjançant la reproducció assistida, l'adopció, l'acolliment o la gestació subrogada, que tenen infants de parelles heterosexuals anteriors o que es troben en una situació de filiació internacional mixta.
- **Fomentar la igualtat de gènere** reivindicant la capacitat reproductora de les dones lesbianes i dels homes gais, així com de les dones i homes trans, i la seva absoluta validesa per exercir els rols de mare o pare, independentment del seu gènere, orientació sexual o expressió de gènere.
- **Reivindicar la superació dels rols de gènere** propis de la representació binària de la família i fer valer l'aportació que les famílies LGTBI fem a la societat, trencant amb aquesta equació i impulsant el canvi social cap a una comunitat més igualitària, més solidària, més respectuosa i més lliure.

IGUALTAT	CONVIVÈNCIA I VISIBILITZACIÓ	FORMACIÓ
Treballar per la plena **igualtat** de les famílies LGTBI. Treballar per la plena igualtat i equiparació de drets pel que fa a la reproducció assistida en parelles de dones lesbianes i homes trans.	Organitzar **trobades lúdiques i informatives** per compartir experiències i perquè els nostres infants es coneguin i juguin amb d'altres que, com ells, tenen famílies LGTBI, tot fomentant la **visibilització** de la diversitat familiar.	**Formar** persones professionals de la docència **en la diversitat familiar, afectiva i de gènere**. Treballar perquè el material educatiu inclogui les nostres famílies. Participar en fòrums, congressos, xerrades, etc., per donar a conèixer la nostra realitat social i familiar.

3. Organigrama

La Junta de l'FLG està formada per la presidenta, el vicepresident, la secretària i el tresorer. També en formen part les persones voluntàries que dediquen lliurement el seu temps al bon funcionament de l'entitat: les assessories; les persones coordinadores dels grups de famílies i activitats lúdiques; la comissió de comunicació, encarregada de la premsa i difusió a les xarxes socials; i la comissió d'educació, que treballa per a la formació de professorat, alumnat i famílies, i promou la reflexió pedagògica sobre l'àmbit LGTBI.

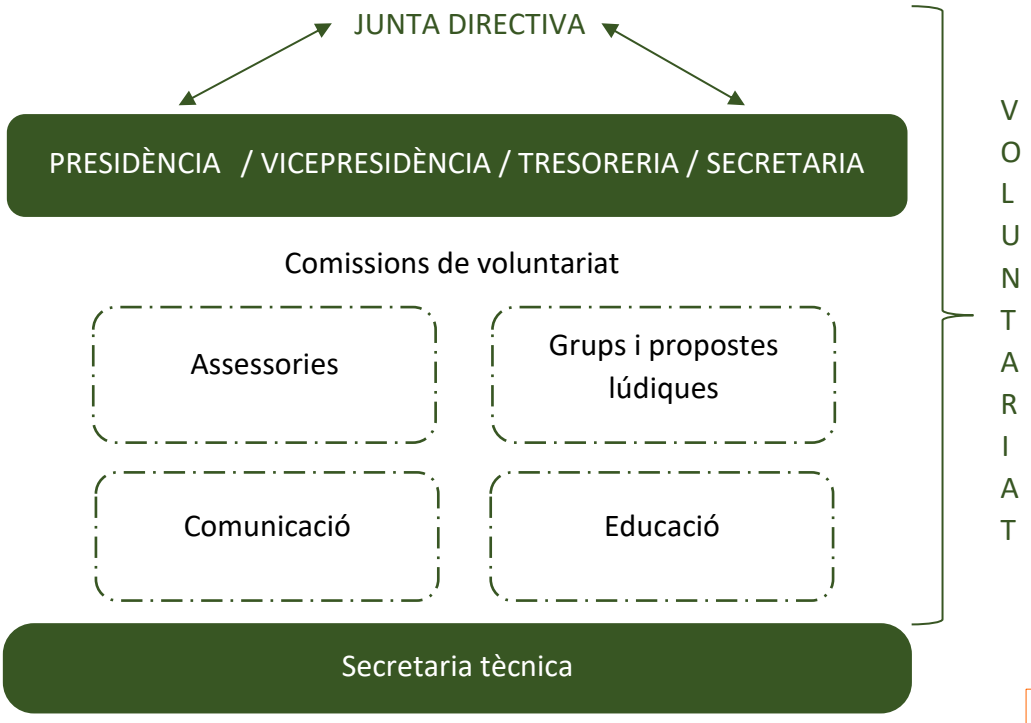

Els grups de famílies de l'FLG són grups de mares i pares LGTBI reunits per idiosincràsies concretes i sorgits a partir de la necessitat de les seves famílies de trobar-se amb els seus infants i compartir experiències comunes. Són grups oberts a tothom que organitzen trobades lúdiques periòdiques, fomenten la visibilització de la diversitat familiar i són una oportunitat per atendre personalment les noves famílies que s'acosten a l'FLG. Actualment, l'FLG compta amb 4 d'aquests grups: la **Baby FLG**, pensada per a famílies LGTBI amb infants de 0-3 anys; la **Junior FLG**, per a infants a partir dels 4 anys; el grup de **Famílies Adoptants i Acollidores LGTBI**, i el grup **Papagais**, format per pares gais i les seves criatures.

4. Relacions amb ens i entitats LGTBI estatals i internacionals

Formem part dels Consells polítics: **Consell municipal LGBTI** de l'Ajuntament de Barcelona i **Consell nacional LGTBI** de la Generalitat de Catalunya.

L'FLG és membre de la **Plataforma d'Entitats LGTBI de Catalunya** i de la **Xarxa Estatal d'Associacions de Famílies LGTBI**.

En l'àmbit internacional és membre de:

L'**Associació Internacional FDS-Familias por la Diversidad Sexual**.

ILGA-International LGTB Associations, l'organització mundial formada per més de 1.100 membres de 110 països que des del 1978 lluita pels drets de la comunitat LGTBI.

NELFA-Network of European LGTB Families Association, la Xarxa Europea d'Associacions de Famílies LGTBI, de la qual l'Associació de Famílies LGTBI (FLG) forma part com a sòcia fundadora i membre de la seva junta directiva (vegeu NELFA a Barcelona, a l'espai de Famílies LGTBI). Amb seu a Brussel·les, la NELFA neix l'1 de maig de 2009 gràcies a diverses associacions de famílies LGTB europees. Actualment, la conformen 40 associacions i representa a 32 països i milers de famílies LGTBI arreu d'Europa.

La primera presidenta d'aquesta organització va ser la Katy Pallàs, ara presidenta de l'FLG. La representant actual de l'FLG al *board* de la NELFA és l'Eleni Maravelia, que des del març del 2019 també n'és la nova presidenta.

1. Persones sòcies

L'FLG compta actualment amb **562 persones associades,** de les quals 440 són dones i 122 són homes. Des del seu naixement, han estat més de nou-centes seixanta les persones que han format part de l'FLG, sense comptar les seves criatures.

TOT I NO HAVER DADES OFICIALS DISPONIBLES,
EL NOMBRE DE FAMÍLIES LGTBI
AUGMENTA CADA ANY A CATALUNYA

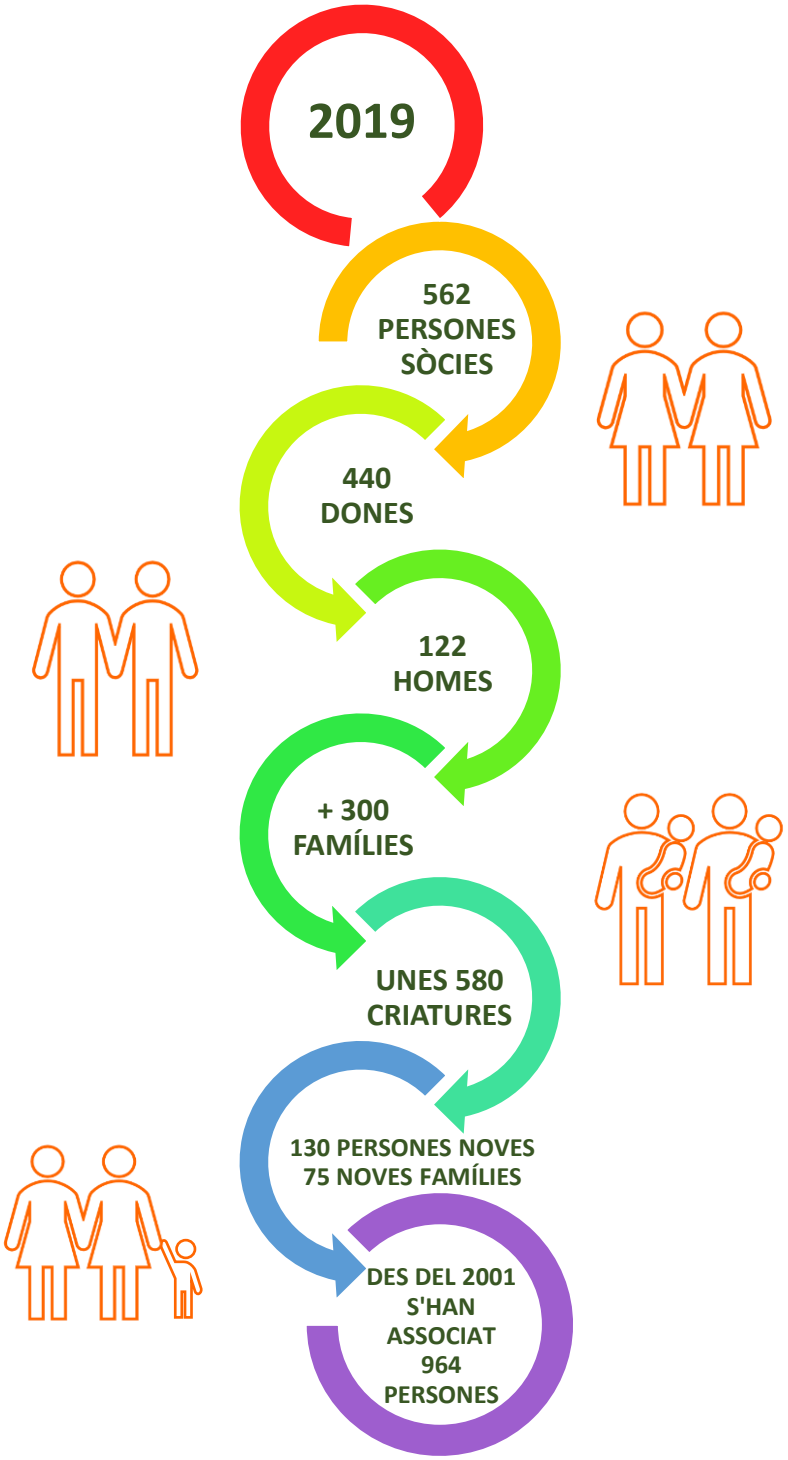

B. FLG I ELS SERVEIS A LES FAMÍLIES

6. Assessoraments personalitzats

És un dels serveis més utilitzats per persones sòcies de l'FLG i per persones que no són sòcies, però volen formar una família LGTBI i assessorar-se sobre els seus procediments. És un servei cada vegada més necessari i demandat, i està obert a tothom.

Els assessoraments són del tot gratuïts, anònims i duts a terme per persones voluntàries de l'FLG. En cap cas l'FLG s'ocupa de fer cap tràmit ni cap gestió d'aquests processos, sinó únicament de proporcionar suport, acompanyament i assessorament.

a. Reproducció assistida: assessorament a dones lesbianes i homes trans sobre els mètodes de la reproducció assistida i sobre la cobertura legal de la seva família.
b. Adopcions: assessorament i acompanyament a persones i parelles LGTBI que opten per formar la seva família mitjançant l'adopció.
c. Acolliment: assessorament i acompanyament a persones i parelles LGTBI que opten per formar la seva família mitjançant l'acolliment.
d. Gestació subrogada: assessorament i acompanyament a persones i parelles LGTBI que opten per la gestació subrogada a l'estranger.
e. Parelles amb filiació internacional mixta: servei d'assessorament i acompanyament per a persones que encaren una situació de filiació internacional mixta, on moltes vegades les mares o pares tenen nacionalitats diferents i sorgeixen complicacions a l'hora de registrar els seus infants.
f. Persones amb infants de relacions heterosexuals anteriors: servei d'assessorament i acompanyament per a persones LGTBI amb infants de parelles heterosexuals anteriors. Acompanyament emocional i orientació sobre la manera d'explicar als infants la nova situació.
g. Legals: assessorament legal de famílies LGTBI amb un advocat especialitzat.

Aquest 2019 s'han atès **147 consultes i assessoraments personalitzats**:

Reproducció assistida	50
Adopcions	33
Acolliment	17
Gestació subrogada	18
Filiació internacional mixta	2
Persones amb infants d'una relació heterosexual anterior	2
Legals i altres	25
D'aquestes, derivades a assessorament legal professional	20

7. Cicle de xerrades Construïm Famílies

El Cicle Construïm Famílies és un projecte de xerrades periòdiques on es parla i s'informa sobre temes que interessen o afecten a les famílies LGTBI. Son xerrades informatives i obertes a tothom, que serveixen per orientar persones i parelles que es plantegen formar una família o que ja han iniciat el procés i cerquen més assessorament. Enguany han assistit **unes 200 persones** a un total de **12 xerrades.**

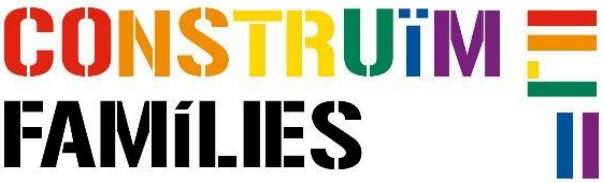

07/03/2019 – Parlem sobre la Gestació subrogada.

09/03/2019 – Aspectes psicoemocionals en els tractaments de fertilitat: Nutrició i fertilitat, amb especialistes de la Clínica FERTTY. Nou!

04/04/2019 – Acolliment familiar, amb Luca T. Barone, periodista, pare d'acollida, vocal AFABAR i assessor de l'FLG en matèria d'acolliment; David Roman, educador, pedagog, docent a la UOC i a la UB, vocal AFABAR i membre de l'Observatori dels Drets de la Infància; i Montserrat Martín, psicòloga i presidenta de la Fundació Infància i Família.

05/04/2019 – Aspectes legals de les famílies LGTBI, amb Joaquim Juncosa, de Jurif Advocats.

06/04/2019 – Sessió de Benvinguda a l'FLG: presentació de l'entitat i acollida de les noves persones sòcies i persones interessades, amb la Katy Pallàs, presidenta de l'FLG.

04/05/2019 – Reproducció assistida, amb el Dr. Herrero de CRA Barcelona.

23/05/2019 – Reproducció assistida, amb la Clínica Gravida.

25/05/2019 – L'adopció d'infants amb necessitats especials, amb la Fundació IReS. Posposada!

21/09/2019 – Fertilitat i embaràs vinculats a l'acupuntura, amb la Dra. Legorburu. Nou!

28/09/2019 – L'adopció d'embrions en la reproducció assistida, amb la Clínica Gravida. Nou!

25/10/2019 – Acolliment familiar, amb Luca T. Barone, periodista, pare d'acollida, vocal AFABAR i assessor de l'FLG en matèria d'acolliment; David Roman, educador, pedagog, docent a la UOC i a la UB, vocal AFABAR i membre de l'Observatori dels Drets de la Infància; i Montserrat Martín, psicòloga i presidenta de la Fundació Infància i Família.

30/11/2019 – Reproducció assistida, Dra. Veronique Moens de l'Institut Marquès.

14/12/2019 – Inseminació Natural i Mètode ROPA, amb el Dr. Herrero de CRA Barcelona.

Xerrada sobre l'acolliment familiar (a dalt) i xerrada sobre la reproducció assistida (a baix).

CONSTRUÏM FAMÍLIES ÉS UN PROJECTE QUE S'HA CONSOLIDAT AMB MOLT D'ÈXIT.

ÉS UN DELS SERVEIS PRINCIPALS DE L'ENTITAT I CADA ANY PROPORCIONA ASSESSORAMENT A UN GRAN NOMBRE DE PERSONES.

8. Serveis per a les famílies sòcies: 5a Campanya de Contes a l'escola

Cada any, el mes de setembre, l'FLG posa en marxa la Campanya de Contes a l'Escola, gràcies a la qual les famílies sòcies poden sol·licitar un lot de llibres sobre diversitat familiar, afectiva i de gènere. Els llibres que s'inclouen han estat prèviament seleccionats per les bibliotecàries de l'FLG segons les edats i els cicles formatius, des de l'Escola Bressol fins a l'ESO, i s'envien directament a les escoles per tal que l'aula i la resta de cursos es puguin beneficiar d'aquest projecte.

Resum de la 5a Campanya de Contes a l'escola (curs escolar 2019-2020):

- Lot per a Escola Bressol (18 comandes)
- Lot per a P3, P4 i P5 (30 comandes)
- Lot per a 1r i 2n de Primària, cicle inicial (12 comandes)
- Lot per a 3r i 4t de Primària, cicle mitjà (8 comandes)
- Lot per a 5è i 6è de Primària, cicle superior (5 comandes)
- Lot per a Educació Secundària Obligatòria (1 comanda)

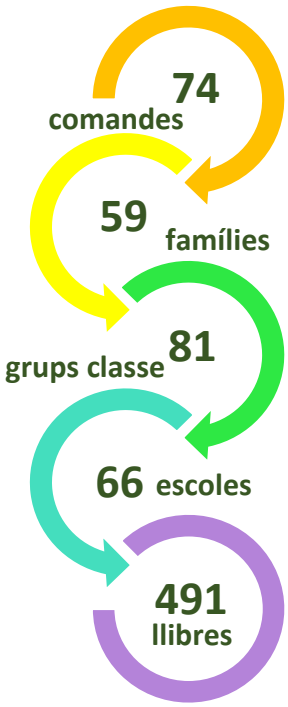

CAMPANYA
Contes
a l'escola

Evolució de les comandes des del 2011:

2011	2012	2013	2014	2015	2016	2017	2018	2019
18	7	13	14	41	53	47	58	**74**

Té el suport de Diputació Barcelona

Actualitzem el mapa interactiu d'escoles adherides a la Campanya de Contes a l'escola, des del seu inici fins l'actualitat. Destaquem que enguany, per primera vegada, un lot de contes ha arribat a una escola d'Amsterdam!

El Mapa de Contes a l'Escola es pot trobar a la pàgina web de l'FLG:
http://www.familieslg.org/2019/11/22/contes-a-lescola-mapa-descoles-adherides/

9. Serveis per a les famílies sòcies: el Conta-contes

La Campanya de Conta-contes és un projecte de l'FLG que du *'Tots nosaltres'* a les escoles de les famílies sòcies que ho demanen; un espectacle de petit format sobre diversitat familiar de la companyia Fes-t'ho com vulguis. El Conta-contes va adreçat als infants fins a 2n de Primària i ha d'estar sol·licitat per les famílies i acordat amb l'escola.

Els centres i entitats que han acollit el Conta-contes aquest 2019 han estat:

Escola El Cim, en sessió doble per a primària
Escola Poblenou, per a primària
Escola Mas Maria, en sessió doble per a parvulari
Escola Sadako, per a primària
Escola Cooperativa El Puig, per a parvulari
Escola Sant Felip Neri, per a primària
Escola Congrés Indians, per a parvulari i primària
El Casal Lambda
El Parc d'atraccions Tibidabo durant la sortida amb motiu del Pride Kids

C. ACTIVITATS

ACTIVITATS LÚDIQUES, VISIBILITZACIÓ I CONVIVÈNCIA

10. Xocolatada de Reis

04/01/2019 – La primera activitat de l'any: les famílies de l'FLG vam celebrar juntes els darrers dies de Nadal amb una xocolatada i un conta-contes nadalenc a càrrec de la companyia Fes-t'ho com vulguis. Hi van assistir 26 famílies, un total de 86 persones!

11. Jornada de portes obertes del Centre LGTBI

19/01/2019 – El 19 de gener s'inaugurava oficialment el Centre LGTBI de Barcelona, fruit de la unió de les entitats de la Plataforma LGTBI de Catalunya i del treball amb l'Ajuntament de Barcelona. Va ser un dia festiu: una jornada de portes obertes i activitats per a tots els públics.

12. Assemblea General de persones sòcies de l'FLG

16/02/2019 – L'Assemblea General de l'FLG és l'òrgan de l'entitat mitjançant el qual es decideixen i ratifiquen els objectius anuals de l'associació. Totes les persones sòcies estan convidades a participar-hi activament, aportar-hi suggeriments i queixes, i utilitzar el seu vot en aquelles qüestions que el requereixin.

13. Ens traslladem al Centre LGTBI de Barcelona

04/03/2019 – La primera setmana de març ens vam traslladar al recent inaugurat Centre LGTBI de Barcelona, fruit d'anys de treball de les entitats de la Plataforma LGTBI de Catalunya amb l'Ajuntament de Barcelona. És un espai transversal i de referència sobre la diversitat sexual i de gènere.

D'ençà del trasllat, el Centre LGTBI de Barcelona també és la seu social de l'FLG i l'espai on realitzem la majoria de les nostres activitats. Compartim aquest espai amb les altres entitats residents de la Plataforma (Casal Lambda, Observatori Contra l'Homofòbia, Gais Positius i AMPGIL) i amb els serveis d'informació, atenció i programació cultural del propi Centre.

14. Carlos Osma presenta: *"Solo un Jesús marica puede salvarnos. Reflexiones cristianes en clave gay"*:

23/03/2019 – Carlos Osma, membre de l'FLG, va presentar el seu llibre: un recull d'articles que tracten sobre la necessitat de trencar el conservadorisme cristià en l'entorn LGTBI. La presentació va comptar amb diferents intervencions, entre elles la de Krzysztof Charamsa, teòleg i capellà catòlic.

15. Sessió de Benvinguda a l'FLG

06/04/2019 – La sessió de Benvinguda a l'FLG, que també s'inclou dins el cicle Construïm Famílies, és una xerrada informativa per donar a conèixer els objectius, els projectes i les activitats de l'FLG a les noves persones i famílies sòcies o a les que hi estan interessades. La va dur a terme la nostra presidenta, Katy Pallàs.

16. Comissió Lúdica: Anem sobre rodes! En patinet, patins o bicicletes.

07/04/2019 – Abans de constituir-se com a Junior FLG, la Comissió Lúdica va organitzar una jornada al circuit de bicicletes del Parc Nou del Prat del Llobregat, on els infants van poder jugar sobre rodes i les famílies gaudir d'un pícnic primaveral a l'aire lliure. Hi van participar 7 famílies: 26 persones entre infants i adults.

17. Celebrem el Dia de les Famílies a Badalona!

18/05/2019 – Amb motiu del Dia Internacional de les Famílies, el Dia contra la lgtbifòbia i les Festes de maig de Badalona, vam celebrar el Dia de les Famílies al centre cívic Can Cabanyes de Badalona, en companyia de les associacions Chrysallys i Tornem-hi, en una jornada plena d'activitats. També hi va col·laborar la Baby FLG, fent-hi la seva trobada mensual amb un taller de massatges per a nadons. Per part de l'FLG hi van assistir 17 famílies: 33 adults i 22 infants.

18. Tarda de piscina amb Panteres Grogues

10/09/2019 – Una sessió de prova lliure per als infants mentre les famílies rebien una xerrada informativa sobre el grup de sincronitzada infantil mixta a la terrasseta de la piscina.

19. Presentació dels grups Baby i Junior de l'FLG

05/10/2019 – Una xerrada informativa sobre la Baby FLG i la nova Junior FLG, el seu funcionament i les activitats programades pel curs 2019-2020. Hi van assistir 14 famílies: 23 adults i 11 infants, amb racó nadons, a l'auditori del Centre LGTBI.

20. Acte en memòria de la Sonia Rescalvo

06/10/2019 – El 6 d'octubre s'homenatja la Sonia Rescalvo, dona transsexual que va ser assassinada per un grup de neonazis l'any 1991. Com a membre del Consell Municipal LGTBI, l'FLG va contribuir a difondre la convocatòria de l'acte des de la nostra pàgina web i xarxes socials.

21. Primera Jornada anual del Centre LGTBI

19/10/2019 – El mes d'octubre, el Centre LGTBI de Barcelona va organitzar la seva primera jornada anual titulada *"De l'activisme a les polítiques públiques"*. Dins del marc de la jornada, i a través de diferents xerrades i tallers, s'analitzava l'evolució de l'atenció a les persones LGTBI, des de la militància i l'activisme polític fins als serveis públics. La Katy Pallàs, presidenta de l'FLG, va moderar la primera taula de debats, titulada *"De l'activisme al servei públic"*. A la tarda, l'FLG, juntament amb la resta d'entitats residents del Centre, va presentar els seus projectes principals en una mostra de bones pràctiques.

22. Cap de setmana de la Castanyada 2019

9 i 10/11/2019 – El cap de setmana del 9 i 10 de novembre es va celebrar la Castanyada en família al càping de Vilanova Park de Vilanova i la Geltrú. La Castanyada és un projecte anual de l'FLG que aposta per la visibilització, la formació i la convivència de les famílies LGTBI durant tot un cap de setmana, combinant les xerrades formatives amb les propostes lúdiques per a tota la família.

Aquest 2019 hi han assistit **55 famílies**: 116 adults i 76 infants al llarg del cap de setmana.

castanyada
Jornades de FORMACIÓ I CONVIVÈNCIA Famílies LGTBI |2019

Programa: 9-10 novembre 2019

Dissabte

11.00 h. Tothom:	Arribada
	Check-in a la RECEPCIÓ del càmping
	Recollida del pack de benvinguda i les acreditacions a l'estand d'FLG
Infants:	Jocs a l'aire lliure (al costat de l'estand d'FLG)
13.00 h. Tothom:	Dinar de pícnic: cal portar el propi dinar! A l'àgora, davant del restaurant
14:00 h. Tothom:	Foto de grup (estand d'FLG)
14:30 h. Adults:	TALLER 1: "Qui som l'FLG?" / Benvinguda a les noves famílies (àgora)
	Formador/es: junta extensa d'FLG
Infants:	Baby FLG: Dinàmica de coneixença (ludoteca)
	Junior: Taller de panellets (sala gran)
	Pre i adolescents: Torneig d'esports (exterior)
15:30 h. Adults:	TALLER 2: "Activisme de les famílies LGTBI"
	Formador/es: Katy Pallàs i Vicent Borràs
Infants:	Espectacle de titelles (àgora)
16:30 h. Tothom:	Anem a disfressar-nos!
17.00 h. Tothom:	Berenar amb la Castanyera / Photocall (àgora)
18:00 h. Tothom:	Concurs de disfresses i ball (àgora)
20.00 h. Tothom:	Sopar (menjador)
21.00 h. Infants:	Trick-or-treat (zona bungalows) Porteu gominoles i caramels!
	Junior / Pre i adolescents: Joc de nit Trick-or-treat (estand d'FLG)

Diumenge

08.00- 09.30 h. Tothom:	Esmorzar
10.30 h. Adults:	TALLER 3: "Apoderem-nos, exercim tots els nostres drets"
	Formador/es: Montse Mota i Vicent Borràs
Infants:	Baby FLG: Dibuixem un Castanyer (ludoteca)
	Junior: Tallers de manualitats (àgora)
	Pre i adolescents: Finals d'esports (exterior)
13.00 h. Tothom:	Dinar i comiat
16.00 h. Check-out	

23. Primera trobada de Famílies LGTBI de Sitges

23/11/2019 – L'associació Gay Sitges Link va organitzar la seva primera trobada de famílies LGTBI de Sitges, amb la col·laboració de l'FLG i el suport de l'Ajuntament del municipi. El programa va consistir en una presentació de les entitats participants, la formació d'un Grup de Treball de Famílies LGTBI de Sitges, i un debat sobre les necessitats de les famílies LGTBI. La Gemma Roset, membre de l'FLG, hi va participar com a representant de l'entitat.

24. Dinar de Nadal 2019

15/12/2019 – Com ja és tradició, l'FLG va celebrar el dinar de Nadal al restaurant Can Farell, a Santa Eulàlia de Ronçana. És una festa familiar per celebrar el Nadal conjuntament en una jornada lúdica que enguany va aplegar **més de 150 persones**: 44 famílies amb les seves criatures. Els infants van fer cagar el Tió i es van sortejar 3 lots de regals per a les Famílies LGTBI, gentilesa d'ACEGAL i d'altres entitats col·laboradors.

25. Xocolatada de Nadal de l'FLG

28/12/2019 – Per tancar el 2019 vam tornar a repetir la Xocolata que havia tingut tant d'èxit al gener. Amb xocolata i melindros, un taller de decoració nadalenca a càrrec de la Junior FLG i un espai-nadons per als més menuts, l'última activitat lúdica de l'any de l'FLG va omplir el Centre LGTBI amb **30 famílies i gairebé 100 persones**!

ELS GRUPS DE L'FLG

26. La Baby FLG

El grup de la Baby FLG va néixer el 2016 a partir d'una realitat creixent: la necessitat d'un grup de mares i pares LGTBI de trobar-se amb els seus nadons i compartir experiències. D'ençà de la seva creació, la Baby FLG no ha parat de créixer i actualment constitueix un dels grups fonamentals de l'entitat i una porta d'entrada per a famílies que comencen i es volen acostar a l'FLG.

La Baby FLG organitza gairebé una sortida mensual, entre sortides pròpies i compartides, amb activitats adreçades principalment als infants de 0-3 anys. Són sortides sempre gratuïtes i lúdiques, on hi solen assistir una cinquantena famílies, sòcies si no-sòcies, i on es fomenta la visibilització de les famílies LGTBI.

La Baby FLG també compta amb un grup de WhatsApp propi, gestionat per les seves coordinadores i coordinadors. És un canal oficial per a la comunicació i per facilitar i resoldre dubtes relacionats, exclusivament, amb les sortides del grup. Tota la informació sobre la Baby FLG es pot trobar a la seva secció al web de l'FLG: http://www.familieslg.org/serveis-pagina-presentacion/babyflg/

Activitats i sortides de la Baby FLG el 2019:

27/01/2019 – Matinal de Cinema en família i tertúlia.

24/02/2019 – Carnestoltes amb concurs de truites.

31/03/2019 – Mercat d'Intercanvi de material i roba infantil.

28/04/2019 – Sortida al Parc del Turó de Can Mates (Sant Cugat del Vallès).

18/05/2019 – Taller de massatges per a nadons el Dia de les Famílies a Badalona.

28 i 29/06/2019 – Pride Kids: el Pride Kids d'enguany, amb el motiu "Som famílies a Tot arreu" va comptar amb una extensa programació per a tots els públics. Els més menuts van poder gaudir dels jocs i tallers de Koala Arts for Kids, una proposta que va organitzar i coordinar la Baby FLG.

29/09/2019 – Sortida al Parc Nou (el Parc del Llobregat).

05/10/2019 – Presentació dels grups BABY i JUNIOR FLG.

27/10/2019 – BABY + JUNIOR FLG: Sortida al Parc Francesc Macià (Malgrat de Mar).

9 i 10/11/2019 – Cap de setmana de Castanyada: com al Pride, la Baby FLG va organitzar activitats per als infants de 0-3 anys dins de la programació de la Castanyada.

27. La Junior FLG

La Junior FLG és la continuació de la Baby FLG i el seu objectiu és organitzar sortides i activitats lúdiques pensades per a infants de +4 anys, perquè es trobin i es relacionin amb els diferents models de família existents a la societat.

És un projecte de nova creació que tot just s'inicia el 2019 i que ha fet el relleu de la Comissió Lúdica, per tal que les famílies amb infants una mica més grans puguin compartir experiències i apoderar-se davant de la societat en general. Organitzen activitats periòdiques, algunes compartides amb la Baby FLG, i totes elles obertes a tothom.

La Junior FLG també compta amb un grup de WhatsApp propi, gestionat pels seus coordinadors i coordinadores. Tota la informació sobre al Junior FLG es pot trobar a la seva secció al web de l'FLG: http://www.familieslg.org/serveis-pagina-presentacion/juniorflg/

Activitats i sortides de la Junior FLG el 2019:

05/10/2019 – Presentació dels grups BABY i JUNIOR FLG.

27/10/2019 – BABY + JUNIOR FLG: Sortida al Parc Francesc Macià (Malgrat de Mar).

28/12/2019 – Taller de decoració nadalenca amb estrelles *rainbow* a la Xocolatada de Nadal.

28. Grup de Famílies Adoptants i Acollidores LGTBI+

És un grup obert de famílies adoptives i acollidores que després de diverses sortides i trobades es van consolidar com un grup més dins l'FLG. Les seves trobades són una oportunitat per compartir experiències comunes i també per atendre personalment les noves famílies que s'acosten a l'FLG, assessorant-les en el camí de l'adopció o de l'acolliment:http://www.familieslg.org/serveis-pagina-presentacion/grup-de-families-adoptants-i-acollidores/

20/10/2019 – El grup de Famílies Adoptives i Acollidores va organitzar la seva 14a trobada al Parc de Ca l'Arnús i Can Solei de Badalona; una jornada de tot el dia amb jocs infantils i col·loqui. Hi van participar 7 famílies, aproximadament 20 persones.

ACTIVITATS FORMATIVES I REIVINDICATIVES

29. Concentració de rebuig a l'atac al Centre LGBTI

28/01/2019 – Tot just una setmana després de la seva inauguració, el Centre LGTBI va rebre un atac feixista: vidres trencats i pintades homòfobes a la façana. Com a resposta a l'agressió, la Plataforma d'Entitats LGTBI va convocar una concentració de rebuig que va aplegar tant a persones i entitats del col·lectiu com al veïnat del barri.

30. 4a Formació de Famílies LGTBI

16/03/2019 – Al març del 2019 vam dur a terme la 4a Jornada de Formació anual de Famílies LGTBI. Amb el títol *"Gènere i discurs: els drets de les famílies LGTBI"*, tenia com a objectiu l'apoderament de les famílies i l'adquisició d'eines i discurs mitjançant el treball sobre el gènere, l'activisme en família i la visibilització a les escoles. Hi van assistir **55 adults i 14 infants**, que van comptar amb un servei de monitoratge infantil.

Programa de la 4a Formació de Famílies LGTBI:

10.00 - 10.30 h Check-in (sala actes) + Monitoratge infantil
10.30 - 11.30 h Vicent Borràs. Gènere i terminologia (sala actes)
11.30 - 12.00 h Pausa cafè (office)
12.00 - 13.30 h Katy Pallàs, Vicent Borràs i Reyes Varella. Activisme en família (sala actes)
13.30 - 15.00 h Piscolabis (sala Tallers 3)
15.00 - 16.30 h Katy Pallàs, Vicent Borràs i Reyes Varella. Infants i escola (sala actes)
16.30 - 17.00 h Cloenda (sala actes)

31. PRIDE 2019: "Som Famílies A Tot Arreu!"

Amb el lema "Som Famílies A Tot Arreu", el Pride Barcelona 2019 va estar dedicat a les famílies LGTBI: una oportunitat única perquè la nostra veu s'escoltés amb més força que mai i per reivindicar tots els drets que ens queden per conquerir. Conjuntament amb Pride Barcelona, l'FLG vam multiplicar l'oferta d'activitats i espectacles per a tota la família, amb un calendari de propostes que va ocupar tot el mes de juny.

#WeAreFamily

Algunes famílies voluntàries de l'FLG van contribuir a la difusió del Pride 2019, que amb el lema *#WeAreFamily* va omplir els carrers de Barcelona amb cartells que reivindicaven la diversitat familiar. També van participar en la creació del vídeo **Manifest We Are Family | Pride Barcelona 2019**, que es va estrenar el 15 de maig amb motiu del Dia de les Famílies:

Vegeu el vídeo: https://www.youtube.com/watch?v=J9BNC4jvjv8

Samarretes “Som Famílies A Tot Arreu!”

El Ramon Antonijoan, membre de l’FLG i coordinador de la Baby, va dissenyar el cor que es convertiria en el *logo* propi de l’FLG pel Pride Famílies 2019. Amb aquest *logo*, i amb la col·laboració de CRA Barcelona, vam produir les samarretes ‘Som Famílies a tot arreu’ perquè tothom que les demanés les pogués lluir a la desfilada de l’Orgull del dia 29 de juny per l’Avinguda del Paral·lel. Vam repartir gairebé 800 samarretes entre adults i infants!

També vam utilitzar aquest disseny i d’altres del Ramon Antonijoan per a la paradeta de l’FLG al Pride Barcelona 2019.

Cicle Som famílies a tot arreu: *“Sanitat. De la desbiologització de la famílies a la desbiologització de la sexualitat”*.

12/06/2019 – Iniciàvem les jornades del Pride amb un debat sobre els drets reproductius de les famílies LGTBI i els processos actuals de construir famílies. Van participar-hi la Noelia Igareda, Dra. en Dret (UAB) i especialista en gènere, maternitat, bioètica i jurisprudència feminista, la Beatriz San Roman, Dra. en Psicologia social (UAB), i el Vicent Borràs, sociòleg i vicepresident de l’FLG.

Tibidabo PRIDE KIDS: Les famílies anem al Tibidabo!

16/06/2019 – Com cada any, el tret de sortida de Pride Kids va ser la sortida al Tibidabo, una jornada de lleure al parc d’atraccions per a tota la família. Aquest any, a més, també vam gaudir d’un espectacle de conta-contes a càrrec de la companyia Fes-t’ho com vulguis.

"Homo Baby Boom": Projecció i col·loqui del documental sobre les famílies LGTBI.

25/06/2019 – "*HOMO BABY BOOM*" és un documental dirigit per Ana Boluda, i amb la col·laboració de sis famílies de Catalunya i del País Valencià, on es mostra la vida quotidiana de les famílies homoparentals. Una dècada després de la seva producció, i amb motiu del Pride 2019, vam voler reivindicar la visibilitat i la normalització de la diversitat familiar amb un visionat col·lectiu del documental i un col·loqui posterior, al Centre LGTBI de Barcelona. Va ser tot un èxit!

Cicle Som famílies a tot arreu: *"Justícia. Les fronteres legals de les famílies LGTBI"*.

26/06/2019 – Un debat sobre els drets de les famílies LGTBI a Europa, sospesant el que s'ha assolit i el que queda per aconseguir. Hi van participar l'Eleni Maravelia, membre de l'FLG i presidenta de NELFA, el Joaquim Juncosa, advocat de família especialista en aspectes legals de les famílies LGTBI, i el Luca Barone, periodista i pare d'acollida.

PRIDE 2019: Som Famílies A Tot Arreu!

28 i 29/06/2019 – Els dos dies que va durar el PRIDE Barcelona 2019 van ser dues jornades completes protagonitzades per la diversitat familiar. En un nou emplaçament a la Plaça de l'Univers, la paradeta de l'FLG es trobava just al costat de les propostes de Pride Kids, que englobaven un cartell complet d'activitats per a tota la família: tallers artístics, nòria, inflables, pinta-cares, espai per a nadons, racó de contes, esports, drons terrestres, gimcana, dansa i molt més!

Aquestes activitats es van alternar amb els espectacles, màgia, concerts i festa de l'escuma. També vam rebre la visita de les famílies de les associacions de la Xarxa Estatal de Famílies LGTBI i d'associacions de la NELFA.

El 29 de juny, les famílies LGTBI vam desfilar orgulloses per l'Avinguda del Paral·lel, encapçalant una marxa festiva i reivindicativa dedicada a la diversitat familiar. Per aquest esdeveniment excepcional, aquest any vam comptar amb una carrossa, un trenet per a les famílies amb infants menuts i dues pancartes per encapçalar la manifestació de l'Orgull. Vam desfilar per visibilitzar-nos, per demostrar que les famílies LGTBI existim i per reivindicar tota la nostra diversitat!

Manifest Pride 2019: Som famílies a tot arreu

L'acte de cloenda del Pride 2019 va tenir lloc a l'escenari de l'Avinguda Maria Cristina, on van pujar les famílies després de la desfilada, i on la Katy Pallàs i el Toni Cruanyes van llegir conjuntament el manifest Som famílies a tot arreu:

Fa 50 anys va néixer a Stonewall la llavor del respecte social per les persones lesbianes, gais, trans, bisexuals i intersexuals. En aquests 50 anys s'han aconseguit grans fites en drets, però sobretot en dignitat i en orgull.

La valentia i la visibilitat d'aquelles dones lesbianes, d'aquells homes gais i d'aquelles persones trans als aldarulls d'Stonewall s'ha vist ara recompensada amb el guany de drets socials i de drets civils que aleshores només podíem imaginar.

Sí. Ens vam atrevir a imaginar, ens vam atrevir a exigir respecte, ens vam atrevir a sacsejar consciències davant de la indiferència d'una societat profundament patriarcal i masclista. Ens vam atrevir a fer-li front a l'homofòbia. I, fins i tot, ens vam atrevir a tenir criatures i a educar-les en la igualtat i en el respecte envers els que són diferents.

Durant aquest somni, però, també vam patir malsons. La pandèmia de la SIDA, que ens va paralitzar davant del terror de la mort, les pèrdues irreparables, l'estigma social i la desprotecció legal ens van fer veure amb claredat que era fonamental aconseguir la protecció legal de les parelles LGTBI. Sense drets civils no existim, sense drets civils la nostra existència no té valor. Vam aprendre una gran lliçó, que va marcar un nou camí. Aconseguir protecció legal, ser ciutadans i ciutadanes amb dret a existir. I un cop assolit, això, assegurar també la protecció legal de les nostres criatures.

L'activisme de les famílies LGTBI és persistent, sense treva, actua a diari, a cada moment i a tot arreu. Poder existir ha significat també reinventar la família a la nostra manera, sense paradigmes, sense barreres, des de la igualtat i des del compromís.

Hem diversificat la família i l'hem millorat! Sí! L'hem millorat! Prendre la decisió de tenir criatures mai és fàcil per les persones LGTBI. I tenir-les ens fa més fortes, i ens atorga un major compromís amb la societat i amb la lluita pels drets i les llibertats de les lesbianes, gais i persones trans.

I precisament pels nostres infants, i també per la resta de persones LGTBI, exigim que se'ns deixi d'invisibilitzar, que se'ns respecti i que se'ns consideri, i que els nostres models de família siguin presentats en la societat com a models igual de vàlids, amb tots els drets i reconeixements.

Per tot això, en aquest PRIDE BARCELONA 2019 les famílies LGTBI EXIGIM:

1. *Que es respecti i es valori la diversitat familiar com a element de cohesió social.*
2. *Que es garanteixin de forma igualitària els drets reproductius i sexuals de les persones LGTBI en la sanitat pública.*
3. *Que es garanteixin els drets de filiació de les nostres criatures sense importar el seu origen a tota Europa.*
4. *Que s'estableixin convenis d'adopció internacional amb països no LGTBIfòbics.*
5. *Que es desenvolupin programes educatius en el marc de la coeducació, en els quals la realitat LGTBI sigui visible, coneguda i respectada.*

Les famílies, amb els nostres infants, seguirem lluitant fins aconseguir la dignitat i el respecte que mereixem.

https://familieslg.wordpress.com/2019/07/10/som-families-a-tot-arreu/

D. FLG I EL COMPROMÍS AMB L'EDUCACIÓ

32. Jornada formativa del Projecte Erasmus+ "Doing Right(s)": "Famílies LGTBI+: Del reconeixement legals als drets efectius"

09/05/2019 – L'Eleni Maravelia, presidenta de NELFA, membre i assessora de l'FLG en l'àmbit de filiació internacional mixta, va participar en la jornada formativa del projecte "Doing Right(s)" com a ponent en una xerrada sobre els drets de les famílies LGTBI arreu d'Europa.

33. II Cicle de conferències sobre Gènere, Salut i Igualtat (UB): "Diversitat Familiar. Famílies Rainbow"

16/05/2019 – Vam participar al II Cicle de conferències sobre Gènere, Salut i Igualtat, a la Facultat de Medicina i Ciències de la Salut de la Universitat de Barcelona. El Miquel Palau, membre de la Junta de l'FLG, hi va fer una conferència titulada "Diversitat Familiar: Famílies Rainbow".

34. Sessió de Cinegènere FaPaC a Badalona

11/12/2019 – La FaPac, la Federació que aplega les AMPAS i AFAS de Catalunya amb l'objectiu de millorar la qualitat de l'educació pública, ha començat a organitzar el 2019 sessions de cinegènere per treballar la diversitat a les escoles. Al setembre, van organitzar una projecció de 'Carmen y Lola', dirigida a l'alumnat de secundària i les seves famílies. La Montse Mota, secretària de la Junta de l'FLG, hi va participar com a dinamitzadora del debat posterior a la pel·lícula.

35. Xerrades a les escoles

Les xerrades a les escoles permeten que alumnat i professorat es familiaritzin i s'informin sobre la diversitat sexual, afectiva i familiar:

- 16/05/2019 – Escola Congrés Indians: xerrada per l'AFA de l'escola, titulada "La diversitat familiar i els reptes d'una escola inclusiva", amb motiu del 17 de maig. A càrrec de la Katy Pallàs, presidenta de l'FLG i docent.
- 16/05/2019 – Institut Barcelona Congrés: Xerrada als alumnes de 2n d'ESO, titulada "La diversitat familiar LGTBI", englobada dins el projecte "Expressa't i estima com vulguis". A càrrec de la Gemma Soler, membre de l'FLG.
- 17/05/2019 – Institut Alexandra Galí: xerrada sobre la prevenció de la LGTBIfòbia, dirigida a adolescents i famílies, en el marc del Dia Internacional contra la LGTBIfòbia. A càrrec de la Gemma Roset, membre de l'FLG.
- Octubre 2019 – Institut Salvador Seguí: un cicle de tres xerrades sobre diversitat familiar, afectiva i de gènere als grups de 2n d'Integració Social. A càrrec del Vicent Borràs, vicepresident de l'FLG.

36. PEER i COEDUCA'T!

EL PEER (Programa Educatiu Escoles Rainbow) és el Programa de Formació i Implementació Educativa d'Inclusió de la Diversitat Familiar-Afectiva LGTBI en Escoles d'Infantil i Primària, que l'FLG va desenvolupar durant els anys 2015-2016 a l'escola Sant Felip Neri, i durant els anys 2017-2018 a l'escola Turó Blau.

L'objectiu del programa, llavors innovador, va ser proporcionar a les escoles les eines necessàries per potenciar la integració de la **diversitat afectiva-sexual i familiar**, i l'acceptació normalitzada de tot tipus de diversitat, aportant estratègies per combatre de fons i des de la **coeducació** futures actituds de discriminació de gènere.

Escoles Rainbow
PROGRAMA EDUCATIU
Famílies LGTBI

El 2019, el Departament d'Educació de la Generalitat de Catalunya ha posat en marxa el programa COEDUCA'T, per tal d'ajudar els centres educatius d'infantil, primària i secundària a treballar de forma explícita, sistemàtica, rigorosa i respectuosa, aspectes bàsics de coeducació, de perspectiva de gènere i de sexualitat.

L'objectiu d'aquest programa és avançar cap a un model de sistema educatiu inclusiu, que incorpori la **perspectiva de gènere** i la **coeducació** perquè contribueixin a la millora de la societat, on no tingui cabuda la discriminació per raó de gènere, i doni eines per desenvolupar l'educació afectiva i sexual per prevenir la violència masclista.

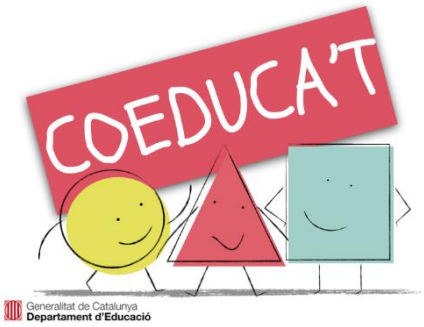

Des de l'FLG celebrem el compromís de l'Administració amb una educació inclusiva i respectuosa vers la diversitat, i seguirem vetllant per un canvi social, a les escoles i la comunitat en general, que tingui en compte les nostres famílies en tots els àmbits de la societat.

E. FLG I EL COMPROMÍS AMB LA SOCIETAT I EL COL·LECTIU LGTBI

L'FLG forma xarxa LGTBI amb altres entitats nacionals i internacionals, i participa activament en els òrgans públics on podem fer sentir la nostra veu i la de les nostres famílies.

37. FLG a la Plataforma d'entitats LGTBI de Catalunya

L'FLG forma part de la Plataforma d'entitats LGTBI de Catalunya i hi ha estat treballant amb força per aconseguir fites impensables com la Llei contra la LGTBIfòbia, aprovada l'any 2014, i pels drets de les persones gais, lesbianes, trans, bisexuals i intersexuals. La Katy Pallàs, actual presidenta de l'FLG, en va ser presidenta fins el 2016.

38. FLG al Centre LGTBI de Barcelona

El Centre LGTBI de Barcelona és un espai transversal i de referència sobre la diversitat sexual i de gènere, que està gestionat per la Plataforma d'entitats LGTBI de Catalunya. D'ençà de la seva inauguració, també és la seu social de l'FLG i l'espai on realitzem la majoria de les nostres activitats. Compartim aquest espai amb les altres entitats residents de la Plataforma: el Casal Lambda, l'Observatori Contra l'Homofòbia, Gais Positius i AMPGIL, i amb els serveis d'informació, atenció i programació cultural del propi Centre.

39. FLG a la Xarxa Estatal d'Associacions de Famílies LGTBI

L'FLG és membre de la Xarxa Estatal d'Associacions de Famílies LGTBI, que treballa en xarxa pels drets de les famílies LGTBI a l'Estat espanyol.

40. FLG al Consell Nacional LGBTI

El Consell Nacional LGTBI de Catalunya és un espai superior de participació ciutadana de la Generalitat de Catalunya, que treballa pels drets de les persones LGBTI. És un òrgan consultiu de les administracions catalanes que incideixen en aquest àmbit, sense perjudici de les funcions i les competències d'altres òrgans o ens que la legislació estableixi. L'FLG forma part i participa activament al Consell Nacional LGTBI de Catalunya des de la seva creació.

41. FLG al Consell Municipal LGTBI de Barcelona

El Consell Municipal LGTBI de Barcelona és un òrgan consultiu i de participació sectorial que té com a objectiu principal fomentar la igualtat de drets, les llibertats i el reconeixement social de les persones LGTBI. L'FLG forma part i participa activament al Consell Municipal LGTBI de Barcelona.

42. FLG a la NELFA

La NELFA és la Xarxa Europea d'Associacions de Famílies LGTBI, de la qual l'Associació de Famílies LGTBI (FLG) forma part com a sòcia fundadora i membre de la seva junta directiva. La primera presidenta d'aquesta organització va ser la Katy Pallàs, l'actual presidenta de l'FLG.

La NELFA treballa per conscienciar internacionalment sobre la situació de les famílies LGTBI, lluitant per un reconeixement igualitari de les famílies LGTBI a tota la UE i vetllant pels drets dels infants. Actualment en formen part 40 associacions que representen a 32 països i milers de famílies d'arreu d'Europa.

LA REPRESENTANT ACTUAL DE
L'FLG AL *BOARD* DE LA NELFA ÉS
L'ELENI MARAVELIA

DES DEL MARÇ DEL 2019,
L'ELENI ÉS TAMBÉ LA NOVA PRESIDENTA

43. Queixes i Denúncies

A l'FLG també rebem queixes que estan relacionades amb situacions discriminatòries que pateixen les famílies LGTBI. La majoria d'aquestes discriminacions tenen a veure amb el Registre Civil o amb la documentació i formularis que no estan adaptats als models familiars diversos. Quan s'escau, presentem una queixa oficial en nom de l'FLG als òrgans pertinents, i en fem un seguiment per reivindicar a les administracions una adequació igualitària vers les famílies LGTBI. Aquest 2019 n'hem reclamat 10.

L'1 de setembre del 2019, una família de dues mares va patir una agressió homòfoba a Barcelona. l'FLG i l'Observatori Contra l'Homofòbia, conjuntament, vam fer una declaració de rebuig als mitjans, i vam facilitar l'atenció personal i l'acusació particular a la família.

F. GESTIÓ ECONÒMICA 2019: INGRESSOS I DESPESES

44. Ingressos i la seva procedència

Els ingressos de l'FLG es comptabilitzen en donacions, quotes de persones sòcies i marxandatge; subvencions de les administracions públiques; i ingressos d'activitats de l'FLG.

- Finançament propi: 62,98%
- Finançament públic: 8,11%
- Finançament privat: 28,91%

	2018	2019
VENDES I PRESTACIONS DE SERVEIS	*35.587,25*	*43.595,30*
SUBVENCIONS OFICIALS A LES ACTIVITATS	*25.243,98*	*5.615,00*
DONACIONS I ALTRES INGRESSOS PER A ACTIVITATS	*7.710,00*	*20.008,80*
TOTALS (EN EUROS)	***68.541,23***	***69.219,10***

45. Despeses

	2018	2019
APROVISIONAMENTS	*7.679,01*	*18.870,69*
DESPESES DE PERSONAL	*38.327,89*	*32.526,06*
ALTRES DESPESES D'EXPLOTACIÓ (SERV. EXTERIORS)	*25.954,98*	*30.211,07*
TOTALS (EN EUROS)	***71.961,88***	***81.607,82***

G. COMUNICACIÓ: WEB, XARXES SOCIALS I FEED-BACK

46. La nostra pàgina web: una eina fonamental

La pàgina web de l'FLG <http://www.familieslg.org/> és una eina bàsica per a les persones sòcies i per a totes aquelles persones que busquen informació sobre les famílies o el col·lectiu LGTBI. Mantenim un model de practicitat i transparència, i n'ampliem els continguts a mesura que creixem: el 2019 ha estat visitada **477.172 vegades** per part de **99.122 persones.**

47. Els butlletins informatius setmanals

El butlletí de l'FLG, o *newsletter*, és un dels eixos de comunicació amb les famílies, amb les entitats i amb les administracions. És una eina que permet mantenir un canal obert amb les persones que estan interessades en l'FLG, i gràcies a la qual l'activitat de l'entitat es dona a conèixer i és de domini públic.

S'envia setmanalment a totes les persones sòcies i interessades en l'FLG, a entitats de Catalunya i internacionals, i a les administracions. El reben més de **1.400** persones de Catalunya, l'Estat i part d'Europa:

PERIODICITAT	PERSONES DESTINATÀRIES	INFORMACIONS
Setmanal Normalment els dimarts **UN TOTAL DE 66 NEWSLETTERS EL 2019**	Persones sòcies Persones interessades Entitats LGTBI+ i altres Administracions Amistats internacionals Premsa	Informació per a persones sòcies Activitats Projectes Novetats Convocatòries Comunicats de premsa Convenis amb empreses Altres temes d'interès

48. L'FLG a les xarxes socials

L'FLG destina una part dels seus esforços a incidir en les xarxes socials Facebook, Twitter i Instagram. Des de la comissió de comunicació es promou la presència a les xarxes amb publicacions diàries sobre les activitats i tasques de l'entitat, i sobre temes d'interès per a les famílies LGTBI. Facebook, és la xarxa amb més seguiment, seguida per Twitter i Instagram.

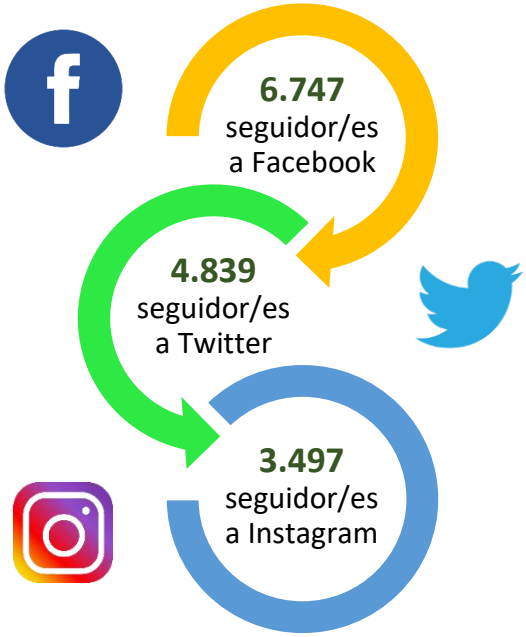

49. Valoracions de les activitats, projectes i serveis

FLG valora periòdicament les seves activitats, projectes i serveis mitjançant enquestes d'avaluació, amb la finalitat de fer un seguiment i comprovar el grau de satisfacció de les persones usuàries. La resposta és baixa, d'un 25%. Els resultats de 2019:

Els serveis més ben valorats són:

1- Campanya de Contes a l'escola.
2- Grups de famílies: Baby i Junior FLG.
3- Xerrades informatives.

Valoracions de l'1 al 10 de les activitats i projectes:

- Activitats de la Baby FLG: 8,6
- Activitats de la nova Junior FLG: 8,3
- La sortida del Grup de Famílies Adoptants i Acollidores: 6,7
- Dia de les Famílies a Badalona: 8
- El PRIDE Famílies 2019: 8,2
- La Castanyada: 7,9
- El dinar de Nadal a Can Farell: 8,2
- La Xocolatada de Nadal: 7,9
- La 4a Jornada de Formació: 8,2
- La 5a Campanya de Contes a l'escola: 9,2

H. FLG ALS MITJANS DE COMUNICACIÓ

La visibilitat, un dels nostres objectius principals, i la presència a la premsa de les persones i famílies que representen l'FLG són importants per fer conèixer la nostra realitat i aconseguir sinèrgies amb la resta de la població.

Les intervencions als mitjans serveixen perquè la societat conegui les nostres dificultats específiques i les nostres reivindicacions col·lectives.

H.1 A LA TELEVISIÓ

TV3: *Telenotícies Migdia*

06/01/2019 – El dia de Reis, TV3 va fer un petit reportatge mostrant com es viu aquesta diada en diverses llars. Una d'elles va ser la de la família Gironell-Bielsa. El Josep i el Xavier van explicar com viuen aquest matí tan especial amb la seva família:

https://www.ccma.cat/tv3/alacarta/telenoticies-migdia/els-reis-dorient-porten-regals-a-tots-els-nens-i-nenes/video/5810893/

Betevé: *Notícies*

05/05/2019 – Després d'anys de lluita, el Departament de Treball, Afers Socials i Famílies ha modificat els seus formularis per adaptar-los a tota la diversitat familiar i de gènere. Per una banda, s'afegeix una casella per a les persones que no es senten identificades amb el binarisme de gènere. Per l'altra, als documents familiars constarà "persona progenitora 1" i "persona progenitora 2" enlloc de "pare" i "mare":

https://beteve.cat/general/formularis-generalitat-adapten-diversitat-lgtbi/

TVE Catalunya: *L'informatiu*

20/06/2019 – TVE Catalunya va realitzar un reportatge sobre la visibilització de la diversitat familiar a les aules a través del projecte de Conta-contes de l'FLG i la companyia Fes-t'ho com vulguis. *L'informatiu* va visitar l'escola El Puig, d'Esparreguera, que va acollir l'espectacle "Tots nosaltres":

https://twitter.com/linformatiu_tve/status/1141816894082568192?s=19

TV3: *Els matins*

28/06/2019 – Amb motiu del Pride 2019, i sota el títol "50 anys de l'orgull i l'alliberament LGTBI", Pere Bosch va fer una entrevista a Katy Pallàs sobre la Història del moviment LGTBI i la feina que encara queda per a fer:

https://www.ccma.cat/tv3/alacarta/els-matins/50-anys-de-lorgull-i-lalliberament-lgtbi/video/5879170/

Betevé: *Notícies*

29/06/2019 – El Pride 2019 portava com a lema "Som famílies a tot arreu" i va aconseguir reunir milers de persones al llarg d'una jornada plena d'activitats. L'FLG, com a principal entitat LGTBI d'àmbit familiar, va protagonitzar la celebració de l'Orgull:

https://beteve.cat/societat/pride-barcelona-2019-manifestacio-orgull/

Betevé: *Notícies*

03/09/2019 – La secretària tècnica de l'FLG, Natàlia Sirvent, va fer una declaració en nom de la Junta de l'entitat, a l'agència EFE i a Betevé, sobre l'agressió homòfoba que va patir una família de dues mares el dia 1 de setembre del 2019. La declaració de rebuig i l'atenció personal a la família es va fer conjuntament amb l'Observatori Contra l'Homofòbia:

- https://beteve.cat/societat/agressio-homofoba-lesbianes-verneda-barcelona/?utm_medium=social&utm_source=whatsapp&utm_campaign=beteve
- https://www.antena3.com/noticias/sociedad/agreden-insultan-amenazan-muerte-pareja-lesbianas-barcelona_201907045d1db5ec0cf2b34e2ea8a0c1.html
- https://www.lavanguardia.com/vida/20190703/463279538010/och-y-familias-lgtbi-piden-una-orden-de-alejamiento-a-un-agresor-de-lesbianas.html

TVE Catalunya: *L'informatiu*

16/11/2019 – Un reportatge sobre la normalització a les escoles de les famílies LGTBI. *L'informatiu* va visitar l'Escola Anglesola, beneficiària de la Campanya Contes a l'Escola, i va parlar amb l'Eleni Maravelia, la professora i l'alumnat de la classe de la seva filla. També van entrevistar el Vicent Borràs, que va explicar la tasca que fa l'FLG per visibilitzar la diversitat familiar:
https://twitter.com/linformatiu_tve/status/1195707853266395136?s=08

H.2 A LA RÀDIO

Catalunya Ràdio: *Els Matins de Catalunya Ràdio "En primera persona del plural"*

22/01/2019 – L'objectiu d'aquest programa és visibilitzar diferents punts de vista sobre un tema des d'una experiència personal. En Ramon Antonijoan va aportar el seu testimoni personal sobre el procés de Gestació Subrogada que van dur a terme, ell i el seu company, pel naixement dels seus dos fills als EEUU. Hi va intervenir, des de Sant Diego, Califòrnia, la dona que els va gestar, explicant per què ho va fer i com van ser els dos embarassos:

https://www.ccma.cat/catradio/alacarta/el-mati-de-catalunya-radio/mare-per-gestacio-subrogada-es-com-una-tecnica-de-reproduccio-assistida/audio/1027206/

Catalunya Ràdio: *Solidaris*

23/02/2019 – Vicent Borràs, vicepresident de la FLG, va participar en una taula rodona sobre la Gestació Subrogada, conjuntament amb altres testimonis i experts:

https://www.ccma.cat/catradio/alacarta/solidaris/la-gestacio-subrogada-tenir-fills-desig-o-dret/audio/1031010/

Betevé: *El Matí de Barcelona*

25/06/2019 – Amb motiu del Pride, Vicent Borràs va participar en una taula rodona al programa matinal de Betevé, on va parlar de la discriminació que pateixen les famílies LGTBI, així com de la necessitat d'adaptar la normativa perquè inclogui tots els models familiars:

https://beteve.cat/el-mati-de-barcelona-910fm/families-orgull-pride-barcelona-2019/

Ser Catalunya: *El Balcó "L'estat de les coses"*

05/09/2019 – En aquest programa es va parlar de nous models de famílies. Entre altres, hi va participar la Katy Pallàs, presidenta de l'FLG:

https://play.cadenaser.com/audio/370RD010000001551291/

Ràdio 4: *Plurals i Singulars*

29/09/2019 – La Montse Mota, secretària de la Junta de l'FLG, va parlar sobre la realitat de les famílies de mares lesbianes, posant la seva com a exemple: les dificultats per trobar referents tant de lesbianes com de mares lesbianes; el procés de creació de la família essent

dues mares; l'acceptació de l'entorn i de la família extensa; les dificultats a l'escola i la invisibiltzació en molts àmbits de la societat. També va parlar de la importància de visibilitzar els models de famílies LGTBI als centres educatius, del projecte Contes a l'escola de l'FLG i del projecte PEER, així com de la urgent necessitat de crear escoles segures per als infants de famílies LGTBI o que tenen una expressió no normativa:

http://www.rtve.es/alacarta/audios/plurals-i-singulars-a-radio-4/plurals-singulars-r4-montse-mota-les-escoles-no-tenen-compte-les-families-lgtbi/5397299/

Ràdio 4: *Plurals i Singulars*

08/12/2019 - El Luca T. Barone, periodista i membre de l'FLG, va parlar de les famílies d'acollida, de la seva pròpia família i dels problemes que afronten les famílies LGTBI. A partir del minut 19:00:

http://www.rtve.es/alacarta/audios/plurals-i-singulars-a-radio-4/plurals-singulars-transexualitat-mon-casteller/5460702/?fbclid=IwAR0qN5KJ6S9V0GzjRbrwQjcgOgsJqJIjzSSuBEIhravloFxLRg5V672S2kI

Orgull Ràdio: *Quin Orgull!*

Des del novembre del 2019, cada dilluns, a partir de les 10 h, el Luca T. Barone fa una petita crònica setmanal al programa *'Quin Orgull!'* sobre un tema que afecta especialment les famílies LGTBI:

http://orgull.cat/category/luca-tancredi

NOU! Totes les col·laboracions amb els programes *Quin Orgull!* i *Plurals i Singulars* es poden trobar en la nova secció **'Participacions a la ràdio'** de la pàgina web de l'FLG:

- http://www.familieslg.org/actualitat-pagina-presentacion/participacions-a-la-radio/quin-orgull/
- http://www.familieslg.org/actualitat-pagina-presentacion/participacions-a-la-radio/plurals-i-singulars/

H.3 PREMSA ESCRITA I DIGITAL

La Vanguardia: *Pride BCN reivindica las familias LGTBI en el Día Internacional de la Familia*

14/05/2019 – Article amb motiu del Dia de les Famílies i sobre el Pride 2019:

https://www.lavanguardia.com/vida/20190514/462245348310/pride-barcelona-reivindica-las-familias-lgtbi-en-el-dia-internacional-familia.html

Catalunya Plural: *Escoles Rainbow: una mirada LGTBI a l'escola*

15/05/2019 – L'article fa ressò de les dues escoles (Sant Felip Neri i Turó Blau) que han desenvolupat el PEER, el Programa Educatiu Escoles Rainbow, impulsat per l'FLG:

http://catalunyaplural.cat/ca/integrar-la-diversitat-lgtbi-a-lescola/

La Vanguardia: *Jornada reivindicativa de música y color en el Pride Barcelona*

29/06/2019 – L'article explica com va ser del Pride 2019, ressaltant el lema 'Som famílies a tot arreu' i parant atenció en les diferents entitats i organitzacions que hi van participar:

https://www.lavanguardia.com/vida/20190629/463173380330/pride-barcelona-imagenes-dia-del-orgullo-lgtbi-manifestacion.html

La Vanguardia: *Más de 55.000 persones celebran en Barcelona el día del Orgullo LGTBI*

29/06/2019 – Article sobre la celebració del Pride 2019 i entrevista a la Katy Pallàs sobre la necessitat de visibilitzar tota la diversitat de models familiars:

https://www.lavanguardia.com/vida/20190629/463174118893/mas-de-55000-personas-celebran-en-barcelona-el-dia-del-orgullo-lgtbi.html

La Vanguardia: "¿Cómo ayudar a tu amigo a salir del armario?"

11/10/2019 – Katy Pallàs, presidenta de l'FLG i docent, col·labora en aquest article on es parla de la falta de recursos per acompanyar el *<sortir de l'armari>* i del sistema heteronormatiu imperant que dificulta aquest procés:

https://www.lavanguardia.com/vida/20191011/47884925748/lgtb-lgtbi-salir-del-armario-homofobia-lgtbofobia-gays-lesbianas-bisexuales.html

ANNEX. RETALLS DE PREMSA

REPORTATGE

MARÇAL BOTEY I QUIM PREIXENS

"Un dia de Sant Jordi se'ns va despertar el 'rellotge' paternal"

No celebren el Dia del Pare, però sí aquell 8 de febrer en què a casa van passar de ser dos... a ser quatre. En Marçal Botey i en Quim Preixens, de 35 anys i residents a Terrassa, en fa vuit que són parella i en porten quatre de casats.

"Un dia de Sant Jordi se'ns va despertar el 'rellotge' paternal i aviat vam començar els tràmits per a l'adopció", fa memòria en Marçal. Avui es troben en procés d'acolliment preadoptiu de dos infants.

Anar al parc o al teatre, llegir contes, fer excursions o els jocs de taula són algunes de les activitats preferides de la família. "Des que van arribar a casa, sents la necessitat de no apartar-te'n i tenir-ne cura", diu en Quim.

En Marçal és professor d'orientació educativa i en Quim, mestre d'educació especial. Ambdós tenen contacte amb l'Associació de Famílies Lesbianes i Gais. "Crec que un avantatge que tindran els nostres infants és que creixeran sent molt conscients de la igualtat de gènere –pensa en Marçal–, que és el que tu els projectes en el dia a dia."

En positiu

Aquest egarenc fill d'Ullastrell també comenta que des de l'associació els recomanen que, als infants, "els diguem que som, no tan sols una família de dos pares, sinó en concret una família de dos pares gais, perquè així ja des de casa mateix tindran una projecció en positiu del concepte 'gai', més enllà de certs comentaris que puguin sentir al carrer".

L'acceptació i el recolzament de l'entorn del Quim i el Marçal respecte al seu model familiar és total. Així com la normalitat amb què transcorre el seu dia a dia.

Ara bé, en Marçal considera que, per a les famílies homoparentals, queda camí per fer. I posa com a exemple que ell, en ser pare, es va haver d'acollir a la baixa per maternitat (en Quim, a la de paternitat). "Que jo hagués d'agafar una baixa per 'maternitat' és un pèl incòmode com a concepte", opina.

Des del Ministeri de Treball apunten, però, que a partir del desplegament del nou reial decret sobre igualtat entre homes i dones a la feina hem de començar a parlar de "permís per naixement" en general, ja que "la tendència és a equiparar els permisos de maternitat i paternitat". //

http://www.diarideterrassa.es/terrassa/2019/03/17/marcal-botey-i-quim-preixens/106486.html

Marc i Oriol, la primera parella homosexual que fa una adopció internacional

La llei ho permet des de fa 14 anys, però només tres països admeten adopcions per part de pares del mateix sexe

27/11/2019 - 21.46 Actualitzat 29/11/2019 - 16.18

TEMA: FAMÍLIA

Per primer cop, una **parella homosexual** ha pogut acabar un procés d'**adopció internacional a Catalunya**. Des del 2005, es permet que pares del mateix sexe adoptin. Però, a nivell internacional, la situació es complica. Cada país hi posa les seves condicions i, actualment, només tres admeten famílies homoparentals.

En **Marc** i l'**Oriol** van poder anar a **Colòmbia** a l'agost a buscar la seva filla **Mila**, de dos anys, i des de llavors que estan junts. Ells són la primera família homoparental que ha pogut acabar un procés d'adopció internacional a Catalunya.

> ***Marc Castellví:*** *"Potser no és la millor notícia que nosaltres siguem ara la primera parella del mateix sexe aquí que pugui adoptar internacionalment."*

> ***Oriol Fort:*** *"Hi ha molts nens que necessiten pares: pare-pare, pare-mare, mare-mare... qualsevol tipus de família. I crec que encara s'està fent poc."*

https://www.ccma.cat/324/marc-i-oriol-la-primera-parella-homoparental-que-fa-una-adopcio-internacional/noticia/2966729/

Aquesta memòria ha estat impresa a la cooperativa catalana Multicopy Grafic, Centre especial de Treball.

Foto: © MAR LLOP

Amb el suport de: